"קשה האבדה"

רחובות מתאבלת על מותו בטרם עת של חבר המועצה שמשון צור ז"ל * ראש העיר שהה לצדו בבית החולים בשעותיו האחרונות, ובהלווייתו ספד לו: "הרבה מצוות לקח אותן איתו"

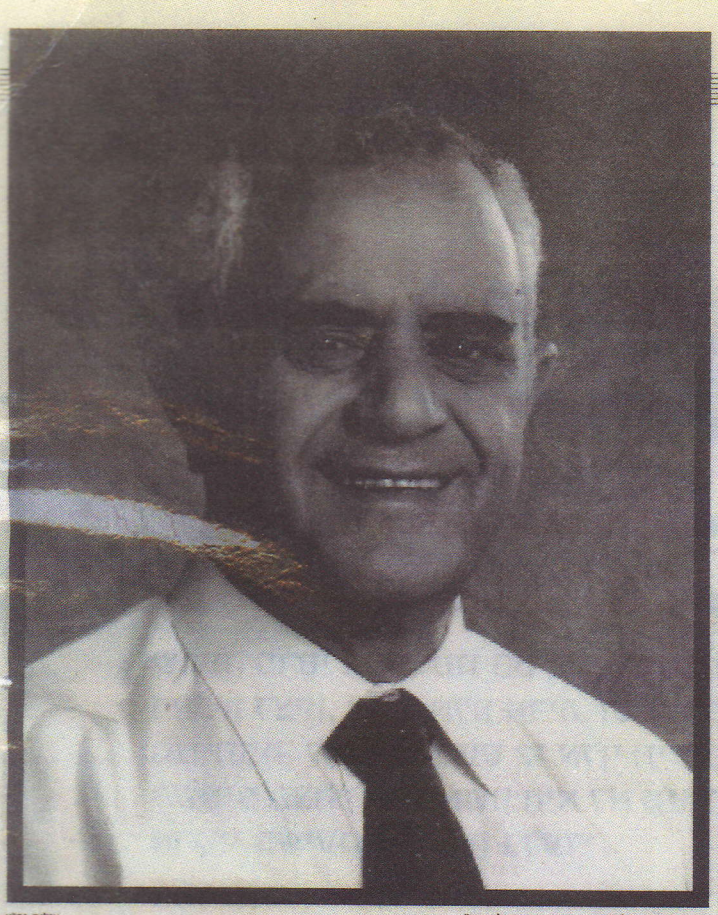

שמשון צור ז"ל. "המון אהבה ורצון לעזור" צילום: יח"צ

"ללא עזרה, רק בשתי יריים מיובלות וקשות / עם גוף עייף, בדרך לתקוות חדשות / ובית לבנות משפחה לתפארת / משפחה לדוגמא, מאורחות ומאושרת / ובתוך תרמילך קצר הימים / ללא אפליה וללא משוא פנים / המון אהבה ורצון לעזור / המון נחישות להשכין שלום ומזור"

(מתוך שירה של פעילת הציבור אילנה ירימי, שנכתב לזכרו של שמשון צור ז"ל)

בשבוע שעבר הוכרע הקבלן וחבר מועצת עיריית רחובות, שמשון צור, על ידי מחלת הסרטן והוא רק בן 59. רק לפני כחודשיים זיתן את בנו בחתונה רבת משתתפים בהשתתפות זמרים אורחים רבים.

"נולדנו וגדלנו בשכונת כפר גבריאל", מספר ישראל רועי, גיסו וחברו הטוב. "אנו מכירים מילדות. שמשון נולד למשפחת דלת אמצעים, אביו עבד בפרדס ואמו עקרת בית. למרנו בבית ספר דתי, ביסודי ובתיכון". לאחר מכן התגייס צור לצבא ושירת בחיל השריון.

"הוא היה חרוץ מאוד והתקדם במהרה. בהתחלה עבד בברזל, עסק בכבית קטנה עד שנעשה ממש קבלן. הוא בנה את עצמו בעשר אצבעותיו", אומר הגיס רועי ומציעות חונקות את גרונו. הוא מאט את קצב דיבורו. "היום יש בחברה כארבעים עובדים, עושים פרויקטים גדולים בגן יבנה, בפתח תקוה, בבאר יעקב, איפה לא?".

בהלווייתו סיפר ראש העיר רחמים מלול ברמעות כי שהה לצדו של צור בבית החולים כאשר התדרדר מצבו, ואמר: "כל אחד מספר את סיפורו על שמשון, על הנתינה בסתר, על מימון נסיעות לחו"ל לקשישים מעוסי יכולת ועוד הרבה מצוות שלקח אותן איתו. העיר רחובות איבדה את אחד מבכירי בניה, אחד ממלח הארץ, שכולו נתינה בצנעה".

תרם בסתר ובגלוי

בבחירות האחרונות לראשות עיריית רחובות רץ צור כמספר שתיים ברשימתו של עוזי סלנס, "מפנה לרחובות", ואף כאמור נכנס למועצת העיר. צור החזיק בתיק תמ"א 38 ופינוי בינוי.

"הסיבה היחידה שהוא נכנס למועצה היא כדי לתרום לעיר שכה אהב", מספר רועי. "הוא רצה לתרום מהידע הרב שלו בקבלן, זה היה ג'וק שנכנס לו לראש, וככה נשאר".

מתי התגלתה המחלה?

"לפני כשנתיים-שלוש גילו אצלו את הסרטן. את הכבד ניתחו מיד, אמרו שאפשר להוציא את הגידול בניתוח, ורק מהמעי הגס זה היה בעייתי", מספר רועי.

צור החל בטיפולי כימותרפיה תכופים בניסיון להלחם במחלה. המשפחה מצידה גם היא נלחמה. "עשינו מחקר מקיף על רופאים שמטפלים בסרטן המעי הגס, וכך הגענו לד"ר אזולאי מצרפת שנחשב למומחה בסוג גידול שכזה. שמשון שהה שם השנה קרוב לארבעה חודשים בהם עבר ניתוח לא פשוט".

אירועים משפחתיים שכה אהב החזירו אותו לארץ. "הבן שלו התחתן, וגם הבת שלי, והוא כמובן רצה מאוד להשתתף. הוא חזר ביום של החינה של בתי", אומר רועי. מצבו של צור נראה בזמנו תקין עד שחלה ידידה בבריאותו. "הסרטן חזר אל הכבד, ובגלל הפצע של הניתוח הקודם היו צריכים לחכות עם הכימותרפיה. הוא חזר לצרפת שם אמרו שצריך לחכות. ועם ההמתנה, הגידול גדל והתרחב", אומר רועי. מכאן התדרדרות מצבו הייתה מהירה. "לקחנו אותו לבית חולים בשבוע שעבר, וכבר הבנו שזאת הדרך האחרונה, שמפה הוא כבר לא יחזור".

חברי מועצה ובני משפחתו מספרים כי ידעו על נכונותו לתרום לצרכור, אך לא שיערו עד כמה. "לא היה לי מושג, אבל מדובר באדם שתרם מקצה ארץ לקצה ארץ" אומר בהתרגשות חבר המועצה וחברו הקרוב שאול ליבי. "הוא תרם בסתר ובגלוי. זה דבר מדהים הרצון שלו לעזור לכל מי שפנה אליו. הוא היה חבר יקר שלי. הוא עבר לגור בשכונת אליי לפני כ-11 שנים, ויחד הגינו ובנינו בית כנסת עבור התושבים בשכונה. כך החברות התהדקה עד אין שיעור".

גם ערך אחדות המשפחה עליו שמר בקנאות, חוזר ומוזכר על ידי כל חבר ובן משפחה. "זה הדבר שהכי קינאתי בו", אומר ליבי. "הזמן שכה היה חשוב לו להקדיש לאשתו המקסימה שולה ולארבעת ילדיהם. הוא כל כך יחסר לי. אין לי מילים לתאר עד כמה".

גם ממלא מקום ראש העיר בנצי שרעבי מבקש להוכיר את חשיבות המשפחה לצור. "הוא היה איש משפחה למופת, איחד את משפחתו סביבו, תמיד אירח משפחה וחברים לשבת. אין עוד אדם כמוהו. הוא ידע להגיד מי דובר אמת ומי שקר, ולמי שרצה לעזור היה עושה בשבילו כל שיכל. מי שלא הכיר אותו לא הכיר לב רחום מימיו".

איש שלום

חבר המועצה חנניה וינברגר מספר כי שמע על מצבו הקשה של צור ומיהר להתפלל עבורו טרם נפטר. "בבית הכנסת ישנה תפילה שנקראת 'מי שבירך', שמתפללים להבראת חולה, ליולדת וכו'. ביום חמישי שעבר הלכתי לבית הכנסת לשם כך והוא כבר לצערי לא היה איתנו".

יו"ר פורום השכונות בעיר, עמוס חלפון, היה בקשר קבוע עם צור.

"לא האמנתי לשיחת הטלפון שקיבלתי באותו בוקר", הוא מספר, "שוחחתי עם שמשון ז"ל מספר פעמים בימים שלפני פטירתו. התקשרתי אליו כמעט כל יום כאשר היה בטיפולים בצרפת, ונדהמתי לשמוע אדם חזק ואופטימי. מהשיחות עם שמשון הייתי בטוח שהוא בסוף המחלה ונשארו מספר גרודות להסיר ודי. מי שמכיר את שמשון מתחבר אליו וממשיכים איתו בקשר כמעט יום יומי. איבדנו אדם יקר.

"את שמשון הכרתי בזכות איילה ירימי, חברה טובה של שמשון, שסיפרה לי על פועלו בעיר בתחום הבנייה, ועל תמיכה ועזרה לתושבים כחבר מועצת העיר. לאחר היכרות קצרה הבנתי שיש פה אדם מיוחד. שמשון רצה תמיד לעזור, תמיד רצה לתת ולתמוך באחרים. אי אפשר שלא לאהוב אותו. איש שלום ומשכיל שלום. שמשון אמר לנו מספר פעמים 'אני יורד על הפעילות שלכם בוועדי השכונות, אשתדל לסייע ולהבר אתכם עם מר מלול ראש העיר, אתם חייבים לפעול יחד, ואני אשמח לגשר ולעזור בכל מה שניתן'. שמשון תמך במאבק של התושבים בהעלאת הארנונה, הבטיח שיעשה הכל לסייע מתוך הקואליציה. זה היה שמשון, חבר ורע, ידעת שתמיד אפשר לסמוך עליו. איש נעים באופן מיוחד. זה יום עצוב לתושבים ולי אישית. יהיה זכרו ברוך".

אבא חם ואוהב

החיידק הפוליטי של צור לא התחיל במועצת העיר אלא הרבה קודם - בליכוד. צור, איש רב פעלים, היה חבר מרכז הליכוד והכיר רבים מהת"כים ומשרדי הליכוד.

סגנית השר לקידום צעירים, סטר דנטים ונשים במשרד ראש הממשלה, ח"כ גילה גמליאל, ביקרה השבוע בביתו, וסיפרה למשפחתו של משמון צור על האיש שהכירה: "שמשון היה איש תם וישר וסר מדע, אוהב אלוהים. הוא אדם שידע לגדל דור ישרים מבורך. בעל חסד ונתינה ומקבל פני כל אדם בסבר פנים יפות. האיש אשר ציונות ואהבת הארץ לחם חוקו, קיים את הפסוק הלכה למעשה: 'כי תבואו אל הארץ ונטעתם, הוא נטע ובנה, ייסד והפריח את השממה. הוא אהוד ואהוב על סביבתו, את כל מעשיו ופועלו עשה באמונה, אשריו ואשרי חלקו. אמנם קשה האבדה וכפליים הפרידה מאיש יקר זה ורב פעלים, אך אני סמוכה ובטוחה שרוחו, מעשיו, אורח חייו והותמנו המבורך ילוו אותנו בכל זמן ובכל מקום, כדגל ומופת.

"נזכור אותו לעד. יהי זכרו ברוך".

"אבא היה אבא מדהים, חם ואוהב", אומר גיא, בנו של צור וגרר נו ניחר. "אני לא יכול עדיין לדבר עליו בלשון עבר. זה פשוט בלתי אפשרי".

בדרכו האחרונה השתתפו אלפי אנשים שביקשו לחלוק לו כבוד. "רחובות נסגרו, אנשים לא הבינו מי נקבר, נוכח ההתקהלות הרבה. הוא יישאר איתנו לעד. אי אפשר אחרת", מוסיף גיא.

"ההיכרות הראשונה שלי עם שמשון צור הייתה מיד לאחר הבחירות בשנת 2008", נזכר חבר המועצה יניב מרקוביץ', "שמשון ניגש אליי מיד בתום הישיבה ההגיגית ובירך אותי על ההישג שלנו ככחירות. הוא אמר לי שמדובר בהצלחה מאוד גדולה, במיוחד בעיר כמו רחובות. לצערי, עד לשלב הזה, לא יצא לי להכיר כלל את האיש ואת פועלו, אך ככל שחלף הזמן הבנתי מי הוא האדם היושב לידי במועצת העיר".

כיצד בכל זאת הצלחת להכירו?

"לפני למעלה משנה הטיל ראש העיר עליי ועל חברי המועצה שמשון צור וחנניה ויינברגר משימה לגבש המלצות בעניין תאגיד המים העירוני. בישיבות שקיימנו יצא לי להכיר אדם בעל עקרונות ברורים, אומר את האמת שלו, החלטי, ובעל ניסיון רב אותו צבר במהלך חייו. כנציג הרוב הצעיר בפוליטיקה המקומית אני חושב שיש לנו הרבה מה ללמוד מאנשים כמו שמשון. היום הרבה מאוד דברים נראים לנו כמובנים מאליהם, אך אם מסתכלים על האנשים האלו, שבנו את עצמם ואת מפעל חייהם בשתי ידיים מבלי לקבל עזרה מאיש, מביגים את גדולתם. שמשון היה אדם יקר ואני משוכנע שהדרך שלו תונצח ותזכר לעד. יהי זכרו ברוך".

עלי בנדו לאופר